



FEASR



REGIONE DEL VENETO



FONDO EUROPEO AGRICOLO PER LO SVILUPPO RURALE: L'EUROPA INVESTE NELLE ZONE RURALI



## STATO DI ATTUAZIONE DEL PROGRAMMA DI SVILUPPO LOCALE DEL GAL BALDO LESSINIA

Relazione al 31.12.2017 (DGR 1214/15 e ss.mm.ii.)

### PREMESSA

Al fine di rispondere agli adempimenti previsti dalla Misura 19.4 del PSR e dare l'opportunità a tutti i potenziali interessati di monitorare e valutare l'operato del GAL Baldo Lessinia nella gestione del proprio Programma di Sviluppo Locale 2014-2020, il presente documento fornisce una sintesi aggiornata alla data del 31/12/2018 dei dati ritenuti più significativi inerenti la gestione delle risorse, aspetti procedurali e fisici del Programma;



## Monitoraggio procedurale

Come precedentemente detto il Gal pubblica annualmente un cronoprogramma annuale nell'anno 2018 vi è stata una variazione del cronoprogramma in quanto è stato possibile introdurre un nuovo tipo di intervento la 19.2.1.x in quanto nella precedente formula 7.5.1 è stato bocciato dalla comunità europea. Nell'anno 2018 sono stati attivati i seguenti interventi: intervento 1.1.1; intervento 1.2.1; intervento 4.1.1; intervento 4.2.1; intervento 4.3.1; Intervento 6.4.1; intervento 6.4.2; intervento 7.5.1; intervento 7.6.1; Intervento 16.4.1; Intervento 16.5.1; intervento 19.2.1.x.

Complessivamente alla data **31/12/2018** sono stati pubblicati n. **18** Bandi, di cui **5** con la formula a Regia Gal e **13** con la formula a Bando Pubblico (Grafico n. 1). Tutte le tipologie di intervento che compongono il Programma di Sviluppo Locale 2014-2020 sono state oggetto di bando. Inoltre visto i residui avuti su alcune tipologie di bando e si è deciso di reinvestire nuovamente il budget rimasto negli stessi (1.1.1 e 1.2.1). Si nota che molti di questi bandi attivati nel 2018 sono previste le commissioni di valutazione nell'anno 2019.

Il numero complessivo di domande presentate è pari a n. **123** di cui n. **43** le domande finanziate, n. **30** domande non ammesse, n.**3** non ricevibili e n.1 chiusa a valere sulle seguenti tipologie d'intervento:

**1.1.1** Azioni di formazione professionale e acquisizione di competenze

**1.2.1** Azioni di informazione e di dimostrazione

**4.1.1** Investimenti per migliorare le prestazioni e la sostenibilità globali dell'azienda agricola

**4.2.1** Investimenti per la trasformazione e commercializzazione dei prodotti agricoli

**4.3.1** Infrastrutture viarie silvopastorali, ricomposizione e miglioramento fondiario e servizi in rete.

**6.4.1** Creazione e sviluppo della diversificazione delle imprese agricole

**6.4.2** Creazione e sviluppo di attività extra agricole nelle aree rurali

**7.5.1** Infrastrutture e informazione per lo sviluppo del turismo sostenibile nelle aree rurali.

**7.6.1** Manutenzione, restauro e riqualificazione del patrimonio culturale dei villaggi e del paesaggio rurale.

**16.4.1** Cooperazione per lo sviluppo delle filiere corte

**16.5.1** Progetti collettivi a carattere ambientale funzionali alle priorità dello sviluppo rurale

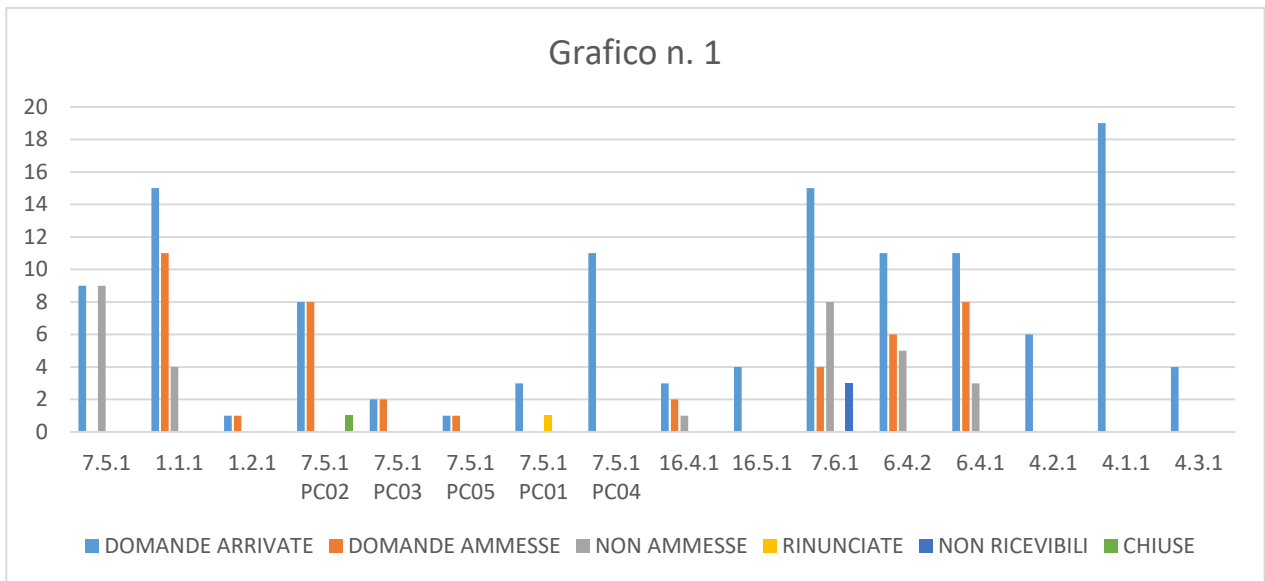

Il tasso di ammissibilità delle domande si colloca sul **57%**: la quota di domande non ammesse per vizi registrati in sede di istruttoria e non ricevibilità è dunque pari al **43%** alla data del 31/12/2018 (Grafico n.2).

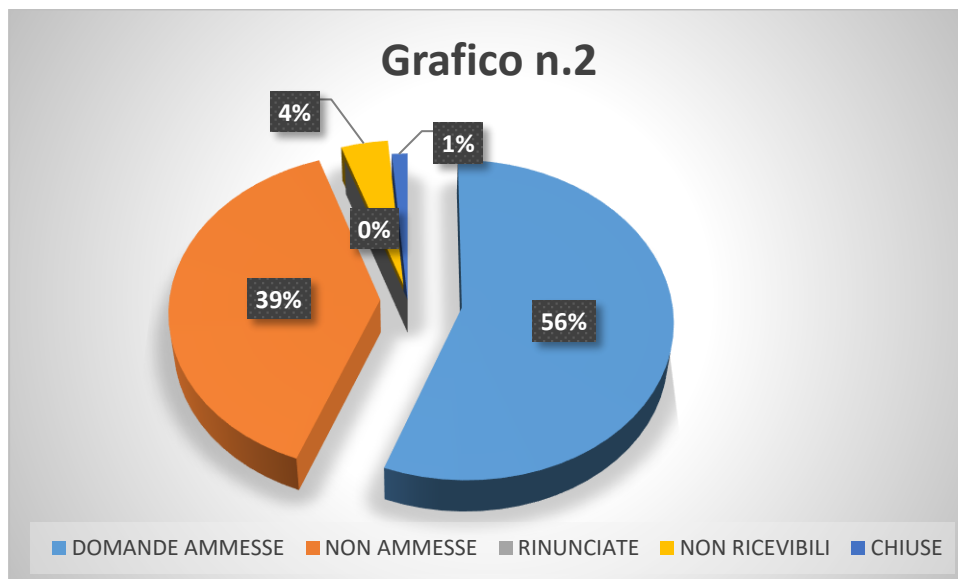

### Monitoraggio fisico

Alla data del 31/12/2018, dei 3 bandi a regia Gal sono stati presentati e finanziati **11** progetti (solo beneficiari pubblici); **7** hanno avviato la procedura di appalto, di cui **6** hanno chiesto l'anticipo e **1** ha concluso i lavori.

Al 30.10.2018 è scaduto il termine per la presentazione della domanda degli altri due progetti a regia Gal e la commissione per la loro ammissibilità è prevista nel 2019.

I progetti a bando pubblico finanziati sono **32**, di cui **6** hanno richiesto l'anticipo per iniziare i lavori.

Gli altri bandi aperti nel 2018 sono ancora in fase di approvazione da parte della commissione GAL-AVEPA che verranno effettuate nel 2019.

## Monitoraggio finanziario

L'importo complessivo programmato dal Piano Finanziario del PSL INSIEM& è pari ad **€ 7.554.914,70**. Alla data del 31/12/2018 il volume di importi stanziati a bando ammonta a **€ 6.132.064,70**, pari al **81%** della dotazione complessiva di risorse. L'importo complessivamente concesso è di **€ 2.481.266,95**, pari al **33%** dell'importo complessivo a disposizione del PSL e un importo di bandi in corso per un valore di **€ 3.064.000,00** (Grafico n. 3).

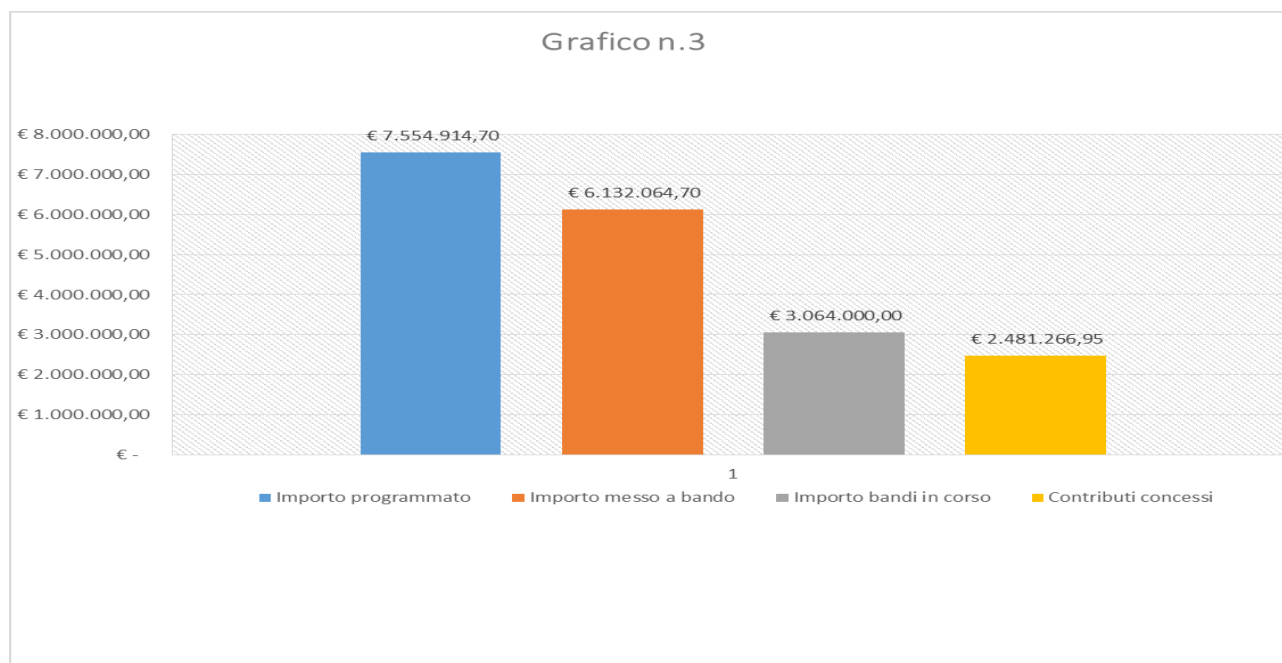

L'importo complessivamente liquidato alla data del 31/12/2018 è di **€ 606.662,67**, dell'importo complessivo a disposizione del PSL. Risulta quindi non raggiunto il target connesso alla riserva di efficacia di attuazione (pari al **10% del PSL**, ovvero a **€ 755.491,47** di spese liquidate). Il superamento del

target consentiva di disporre per intero della dotazione finanziaria del PSL (pari a € 7.554.914,70) senza incorrere in penalizzazioni (Grafico n.4).

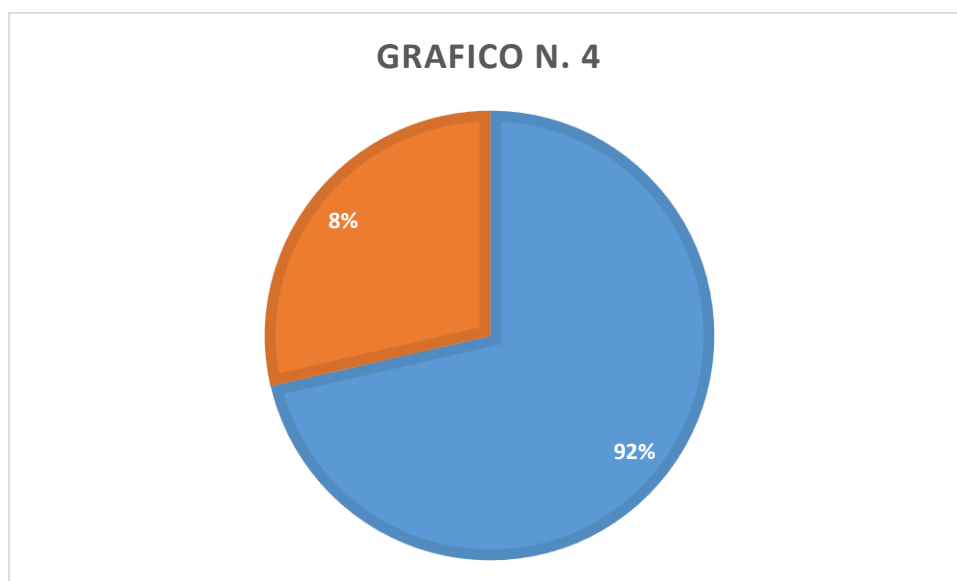

### **Ulteriori informazioni**

Per ulteriori approfondimenti inerenti informazioni sul monitoraggio del PSL del Gal si rimanda alla pagina dedicata del sito web: <https://www.baldolessinia.it/> . Da qui è inoltre possibile scaricare le precedenti Relazioni. Per quesiti specifici o altre informazioni è possibile contattare direttamente il referente del Gal per l'attività di Monitoraggio/Valutazione – Simona Rossotti - alla mail [gal@baldolessinia.it](mailto:gal@baldolessinia.it) o telefonicamente al numero 045/6780048 in orario di ufficio.